

Zmluva o budúcej zmluve o zriadení vecného bremena

číslo 2017/...2018/0727

(ďalej len „zmluva“ v príslušnom tvare)

uzatvorená podľa § 151n a nasl. Občianskeho zákonníka č. 40/1964 Zb. medzi týmito zmluvnými stranami:

Obec Streženice

Sídlo: Školská 152, 020 01 Streženice
Zastúpený: Ing. Juraj Hrišo, starosta
IČO: 00 692 336
DIČ: 2020616917
IČ pre DPH: nie je platiteľom DPH
Bankové spojenie:
IBAN:

(ďalej ako „budúci povinný z vecného bremena“ v príslušnom tvare)

a

Trenčiansky samosprávny kraj so sídlom v Trenčíne

Sídlo: K dolnej stanici 7282/20A, 911 01 Trenčín
zastúpený: Ing. Jaroslav Baška - predseda
IČO: 36126624
DIČ: 2021613275
Bankové spojenie: Štátna pokladnica
IBAN: SK51 8180 0000 0070 0050 4489

(ďalej ako „budúci oprávnený z vecného bremena“ v príslušnom tvare)

(ďalej spoločne aj ako „zmluvné strany“ a jednotlivo ako „zmluvná strana“ v príslušnom tvare)

Článok 1

Predmet zmluvy

1. Budúci povinný z vecného bremena je vlastníkom pozemkov nachádzajúcich sa v katastrálnom území Streženice, obec Streženice, okres Púchov a to:

- pozemok registra EKN parc. č. 1879/2, druh pozemku ostatné plochy o výmere 31 970 m², v podiele 1/1, ktorý je zapísaný v katastri nehnuteľností vedenom Okresným úradom Púchov, katastrálnym odborom na liste vlastníctva č. 1486 (ďalej len ako „budúci zaťažený pozemok“).
2. Budúci povinný z vecného bremena má záujem zriadiť vecné bremeno v prospech budúceho oprávneného z vecného bremena k budúcemu zaťaženému pozemku, príp. jeho časti vytvorenej porealizačným geometrickým plánom, na ktorom bude v rámci stavby cyklotrasy realizovanej v rámci projektu „Zlepšenie cyklistickej infraštruktúry v TSK“, časť 5: úsek Ladce - Púchov, ktorej stavebníkom bude budúci oprávnený z vecného bremena, osadená stavba cyklotrasy podľa situácie, ktorá tvorí prílohu č. 1 tejto zmluvy a podľa geometrického plánu č. 13/2017/E vyhotoveného obchodnou spoločnosťou GEOPOZ, s.r.o., IČO: 31628826 so sídlom Komenského 10C, 974 01 Banská Bystrica, tvoriaceho súčasť dokumentácie pre územné rozhodnutie a slúžiaceho ako podklad k územnému konaniu, ktorým boli pre účely územného konania zamerané pozemky určené pre trvalý a dočasný záber pre vyššie uvedenú stavbu a ktorý tvorí prílohu č. 2 tejto zmluvy.

3. Účelom zmluvy je získanie právneho vzťahu k pozemku na zabezpečenie realizácie a udržateľnosti projektu „Zlepšenie cyklistickej infraštruktúry v TSK“, časť 5: úsek Ladce - Púchov, predkladaného v rámci Operačného programu IROP. Realizácia projektu spočíva vo vybudovaní a prevádzkovaní stavby vo verejnom záujme, ktorej stavebníkom bude budúci oprávnený z vecného bremena a udržateľnosť projektu spočíva v jeho udržaní po dobu piatich (5) rokov od finančného ukončenia projektu.
4. Budúci povinný z vecného bremena a budúci oprávnený z vecného bremena sa touto zmluvou zaväzujú, že po spresnení záberu budúceho zaťaženého pozemku, ak budúci zaťažený pozemok uvedený v bode 1. tohto článku tejto zmluvy bude naďalej súčasťou stavby „Zlepšenie cyklistickej infraštruktúry v TSK“, časť 5: úsek Ladce – Púchov, po vydaní kolaudačného rozhodnutia na predmetnú stavbu (resp. jednotlivú etapu stavby), v súlade s porealizačným geometrickým plánom uzatvoria zmluvu o zriadení vecného bremena na budúci zaťažený pozemok uvedený v bode 1. tohto článku tejto zmluvy, príp. jeho časť vytvorenú novým geometrickým plánom.
5. Zmluvou o zriadení vecného bremena budúci povinný z vecného bremena zriadi v prospech budúceho oprávneného z vecného bremena vecné bremeno spočívajúce v povinnosti budúceho povinného z vecného bremena ako vlastníka budúceho zaťaženého pozemku:
 - a) strpieť na budúcom zaťaženom pozemku právo oprávneného z vecného bremena na výstavbu a umiestnenie stavby „Zlepšenie cyklistickej infraštruktúry v TSK“, časť 5: úsek Ladce - Púchov v rozsahu, v akom bude po zrealizovaní stavby vyznačená na porealizačnom geometrickom pláne, vyhotovenie ktorého zabezpečí budúci oprávnený z vecného bremena,
 - b) strpieť prevádzkovanie, užívanie, údržbu, opravy, rekonštrukciu, modernizáciu stavby „Zlepšenie cyklistickej infraštruktúry v TSK“, časť 5: úsek Ladce - Púchov a za tým účelom strpieť právo prechodu a prejazdu zamestnancov a vozidiel budúceho oprávneného z vecného bremena, príp. zamestnancov a vozidiel ním určenej organizácie.
6. Budúce vecné bremeno bude spojené s vlastníctvom nehnuteľnosti – budúceho zaťaženého pozemku, príp. jeho časti vytvorenej geometrickým plánom, ktoré spolu s vlastníctvom prechádza na nadobúdateľa t.j. povinným z vecného bremena je vlastník alebo spoluvlastníci budúceho zaťaženého pozemku, príp. jeho časti vytvorenej geometrickým plánom.
7. Budúce vecné bremeno sa zriadi na dobu neurčitú.

Článok 2

Náhrada za zriadenie vecného bremena a spôsob jej úhrady

1. Zmluvné strany sa dohodli, že vecné bremeno vymedzené v čl. 1 tejto zmluvy sa zriadi odplatne za jednorazovú náhradu vo výške 1,00 Euro (slovom: jedno euro) za celý predmet zmluvy.
2. Zmluvné strany sa dohodli, že budúci oprávnený z vecného bremena zaplatí budúcemu povinnému z vecného bremena jednorazovú náhradu za vecné bremeno podľa predchádzajúceho bodu tohto článku tejto zmluvy bezhotovostným prevodom na účet budúceho povinného z vecného bremena v lehote do 30 dní odo dňa doručenia rozhodnutia o povolení vkladu vecného bremena do katastra nehnuteľností budúcemu oprávnenému z vecného bremena.

Článok 3

Práva a povinnosti zmluvných strán

1. Budúci povinný z vecného bremena ručí za vlastníctvo budúceho zaťaženého pozemku, príp. jeho časti vytvorenej novým geometrickým plánom a za to, že na ňom neviazuň farchy, vecné bremená, záložné práva a ani iné právne závady, o ktorých by písomne neinformoval budúceho oprávneného z vecného bremena. V prípade akejkoľvek závady, o ktorej nebol budúci oprávnený z vecného bremena včas upovedomený, zodpovedá budúci povinný z vecného bremena za prípadnú škodu.

2. Budúci povinný z vecného bremena vyhlasuje, že k budúcemu zaťaženému pozemku neprebíha žiadne konanie u notára, na súde, prípadne na inom orgáne štátnej správy, o ktorom by písomne neinformoval budúceho oprávneného z vecného bremena, že údaje v predložených dokladoch o vlastníctve sú správne a pravdivé, že budúci povinný z vecného bremena je identický s osobou uvedenou v dokladoch o vlastníctve a zodpovedá za to, že už ďalšia osoba nemôže predložiť doklad o tom, aby mohla deklarovat' jej vlastníctvo, resp. spoluvlastníctvo k budúcemu zaťaženému pozemku. Inak budúci povinný z vecného bremena zodpovedá za škodu, ktorá by v tejto súvislosti vznikla budúcemu oprávnenému z vecného bremena.
3. Budúci povinný z vecného bremena sa zaväzuje predložiť zriadenie vecného bremena v prospech budúceho oprávneného z vecného bremena bezodkladne na najbližšom zasadnutí Obecného zastupiteľstva obce Streženice od doručenia žiadosti o uzavretie zmluvy. Vyhotovenie zmluvy o zriadení vecného bremena zabezpečí budúci oprávnený z vecného bremena a budúci povinný z vecného bremena sa zaväzuje zmluvu podpísať do 14 dní odo dňa schválenia podmienok zriadenia vecného bremena Obecným zastupiteľstvom obce Streženice. Náklady na vyhotovenie geometrického plánu ako aj náklady na vklad práva zodpovedajúceho vecnému bremenu uhradí budúci oprávnený z vecného bremena.
4. Ak budúci povinný z vecného bremena nesplní záväzok uzavrieť budúcu zmluvu o zriadení vecného bremena na základe žiadosti budúceho oprávneného z vecného bremena vykonanej v súlade s týmto článkom tejto zmluvy v lehote do 14 dní odo dňa schválenia podmienok zriadenia vecného bremena Obecným zastupiteľstvom obce Streženice, môže sa budúci oprávnený z vecného bremena domáhať na súde, aby vyhlásenie vôle budúceho povinného z vecného bremena bolo nahradené súdnym rozhodnutím.
5. Návrh na vklad práva zodpovedajúceho vecnému bremenu do katastra nehnuteľností vyhotoví a podá budúci oprávnený z vecného bremena.
6. Táto zmluva je pre budúceho oprávneného z vecného bremena, ktorý bude budúcim stavebníkom stavby dokladom vzťahu k budúcemu zaťaženému pozemku ako iné právo k pozemku podľa § 58 ods. 2 v spojení s § 139 ods. 1 zákona č. 50/1976 Zb. stavebný zákon v znení neskorších predpisov.
7. Budúci povinný z vecného bremena týmto udeľuje budúcemu oprávnenému z vecného bremena svoj súhlas s umiestnením, výstavbou a užívaním pozemku špecifikovaného v článku 1 tejto zmluvy „Zlepšenie cyklistickej infraštruktúry v TSK“, časť 5: úsek Ladce - Púchov a to výslovne pre účely územného konania, stavebného konania a kolaudačného konania stavby cyklotrasy realizovanej v rámci tohto projektu. Za týmto účelom prenecháva touto zmluvou budúcemu oprávnenému z vecného bremena, ako i tretím osobám splnomocneným alebo povereným budúcim oprávneným z vecného bremena, právo bezodplatne užívať budúci zaťažený pozemok na realizáciu výstavby cyklotrasy realizovanej v rámci predmetného projektu.
8. Budúci povinný z vecného bremena sa zaväzuje, že sa až do okamihu splnenia alebo zániku všetkých povinností vyplývajúcich z tejto zmluvy zdrží akéhokoľvek konania, ktoré by bránilo alebo znemožnilo uzatvorenie budúcej zmluvy o zriadení vecného bremena podľa tejto zmluvy. Budúci povinný z vecného bremena sa najmä zaväzuje, že budúci zaťažený pozemok nescudzí tretím osobám ani ho nezaťaží právom tretích osôb akéhokoľvek druhu. Inak budúci povinný z vecného bremena zodpovedá za škodu, ktorá by porušením tohto záväzku vznikla budúcemu oprávnenému z vecného bremena.

Článok 4 **Záverečné ustanovenia**

1. Túto zmluvu možno meniť a doplniť len po predchádzajúcom súhlase zmluvných strán, a to písomným dodatkom podpísaným oboma zmluvnými stranami. Budúci povinný z vecného bremena

berie na vedomie a súhlasí s tým, že v rámci spresňovania situovania stavby v teréne a ďalšieho stupňa projektovej dokumentácie môže nastať čiastočný posun záberu s dopadom na budúci zaťažený pozemok a výmeru záberu. Zmluva o zriadení vecného bremena bude realizovaná podľa skutočného záberu stavby.

2. Zmluva je vyhotovená v 5 vyhotoveniach, z ktorej 2 vyhotovenia obdrží budúci povinný z vecného bremena a 3 vyhotovenia obdrží budúci oprávnený z vecného bremena.
3. Vzťahy zmluvných strán založené touto zmluvou, ktoré zmluva výslovne neupravuje, sa riadia príslušnými ustanoveniami Občianskeho zákonníka a ostatných platných právnych predpisov Slovenskej republiky.
4. Zmluva nadobúda platnosť dňom podpisu zmluvnými stranami a účinnosť dňom nasledujúcim po dni jej prvého zverejnenia na webových sídlach zmluvných strán v zmysle § 47a ods. 1 Občianskeho zákonníka v spojení s § 5a zákona č. 211/2000 Z. z. o slobodnom prístupe k informáciám v znení neskorších predpisov.
5. Zmluvné strany berú na vedomie, že plnenie zo zmluvy nenastane v prípade, ak nebude vydané stavebné povolenie, alebo nenadobudne právoplatnosť, alebo z iného vážneho dôvodu nebude možné začať alebo pokračovať v stavbe cyklotrasy plánovanej v rámci projektu „Zlepšenie cyklistickej infraštruktúry v TSK“, časť 5: úsek Ladce - Púchov.
6. Práva a povinnosti budúceho povinného z vecného bremena vyplývajúce z tejto zmluvy prechádzajú na nasledujúcich právnych nástupcov.
7. Zmluvné strany vyhlasujú, že ich zmluvná voľnosť nie je obmedzená, túto zmluvu uzatvorili na základe ich slobodnej vôle, zmluva nebola uzatvorená v tiesni a za nápadne nevýhodných podmienok, zmluvu si prečítali, jej obsahu rozumejú a na znak súhlasu ju podpisujú.
8. Uzatvorenie tejto zmluvy bolo schválené Obecným zastupiteľstvom obce Streženice dňa 26.6.2017.
9. Neoddeliteľnou súčasťou tejto zmluvy je situácia ako Príloha č. 1 a geometrický plán č. 13/2017/E ako Príloha č. 2.

V Trenčíne, dňa 27-06-2017

Streženice, dňa 27.6.2017

Budúci oprávnený z vecného bremena:
Trenčiansky samosprávny kraj

Budúci povinný z vecného bremena:
Obec Streženice

.....
Ing. Jaroslav Baška
predseda

.....
Ing. Juraj Hrišo
starosta



OBEC STREŽENICE

Streženice 27.06.2017

V ý p i s z uznesenia

zo zasadnutia obecného zastupiteľstva konaného dňa 26.06.2017 v Streženiciach.

Obecné zastupiteľstvo schvaľuje

uznesenie č. 17/21

Zmluvu o budúcej zmluve o zriadení vecného bremena medzi Obcou Streženice a Trenčianskym samosprávnym krajom.

hlasovanie:

za – 6 (Boda, Chromek, Janisová, Kubišová, Svorada, Zvonková)

proti – 0

zdržal sa – 0

Ing. Juraj H R I Š O
starosta obce

DOKUMENTÁCIA PRE ÚZEMNÉ ROZHODNUTIE

„ZLEPŠENIE CYKLISTICKEJ INFRAŠTRUKTÚRY V TSK ČASŤ 5: ÚSEK LADCE – PÚCHOV“

G. ZÁBER POZEMKOV – GEOMETRICKÉ PLÁNY

Klad výkresov



Geometrický plán je podkladom na právne úkony, keď údaje doterajšieho stavu výkazu výmer sú zhodné s údajmi platných výpisov z katastra nehnuteľností.

Vyhotovitel' Geopoz, s. r. o. Komenského 10C 974 01 Banská Bystrica IČO: 31628826	Kraj Trenčiansky	Okres Púchov	Obec Streženice
	Kat. územie Streženice	Číslo plánu 13/2017/E	Mapový list Hlava 0-0, 0-1, 0-2
PREDBEŽNÝ GEOMETRICKÝ PLÁN <i>na trvalý a dočasný záber pozemkov</i>			
Vyhotovil		Autorizačne overil	
Dňa: 27.11. 2017	Meno: Vladimír Delina	Dňa: 27.11. 2017	Meno: Ing. Tibor Bugár
Nové hranice boli v prírode označené -	Náležitosť a presnosť zodpovedá predpisom Pečiatka a podpis		
Záznam podrobného merania (meračský náčrt) č. -			
Súradnice bodov označených číslami a ostatné meračské údaje sú uložené vo všeobecnej dokumentácii			

VÝKAZ VÝMER

strana 1

Doterajší stav					Zmeny					Nový stav					
Číslo			Výmera		Druh pozemku	Diel číslo	k parcele číslo	m ²	od parcely číslo	m ²	Číslo parcely	Výmera		Druh pozemku kód	Vlastník, (iná oprávnená osoba) adresa, (sídlo)
pžkn vložky	listu vlastn	parcely										ha	m ²		
PK	LV	PK	KN-E	KN-C											
	976			1500/1	764	trv tráv p	1	TZ	169						
							66	DZ1R	103						
	425			1500/2	3054	ostat pl	2	TZ	783						
							67	DZ1R	11						
	425			1500/6	4044	ostat pl	3	TZ	1199						
							4	TZ	39						
							68	DZ1R	18						
	425			1500/7	3905	ostat pl	5	TZ	1933						
	976			1858/1	40	trv tráv p	6	TZ	40						
1578		1923			2	8716	vodná pl	63	TZ	1776					
	252			1853/1	1069	ostat pl	11	TZ	752						
							60	DZ	13						
	252			1853/2	1	6877	ostat pl	12	TZ	5505					
								13	TZ	1440					
	252			1854	2	3743	ostat pl	14	TZ	464					
	252			1855		6109	ostat pl	15	TZ	2					
	1104			1856/5		9975	vodná pl	18	TZ	107					
								19	TZ	23					
								61	DZ	617					
								64	DZ1R	6					

Stav právny

Legenda TZ = trvalý záber
 DZ = dočasný záber
 DZ1R = dočasný záber do 1 roka

VÝKAZ VÝMER

strana 2

Doterajší stav					Zmeny					Nový stav							
Číslo					Výmera		Druh pozemku	Diel číslo	k parcele	m ²	od parcely	m ²	Číslo parcely	Výmera		Druh pozemku	Vlastník, (iná oprávnená osoba)
pzkn vložky	listu vlastn	parcely		ha										m ²	číslo		
	347			1856/6	2	1404	zast pl	20	TZ	135							
								21	TZ	15							
								22	TZ	27							
								65	DZ1R	801							
	843			1856/33		435	trv tráv p	25	TZ	182							
	843			1856/34		2368	trv tráv p	26	TZ	654							
								62	DZ	745							
	272		1501			307	trv tráv p	40	TZ	77							
								41	TZ	123							
								72	DZ1R	35							
								73	DZ1R	27							
	272		1502			2828	orná p	42	TZ	2103							
								74	DZ1R	32							
	843		1856			6048	trv tráv p	43	TZ	50							
								44	TZ	396							
								45	TZ	944							
								69	DZ1R	3							
								70	DZ1R	85							
	805		1857			479	ostat pl	46	TZ	280							
								47	TZ	138							
								71	DZ1R	39							
	1486		1879/2		3	1970	ostat pl	48	TZ	142							
								49	TZ	31							
								50	TZ	225							
								51	TZ	407							
								52	TZ	276							
								53	TZ	21							
								54	TZ	52							

VÝKAZ VÝMER

strana 3

Doterajší stav					Zmeny					Nový stav							
Číslo		parcely			Výmera		Druh pozemku	Diel číslo	k parcele	m ²	od parcely	m ²	Číslo parcely	Výmera		Druh pozemku	Vlastník, (iná oprávnená osoba)
pzkn vložky	listu vlastn													PK	KN-E		
	1578		1913/4			3183	vodná pl	55	TZ	152							
	1578		1920/1			2785	vodná pl	56	TZ	15							
	1578		1920/2		9	4760	vodná pl	57	TZ	34							
								58	TZ	19							
								59	TZ	2							
								1			1500/1	169					
								2			1500/2	783					
								3			1500/6	1199					
								4			1500/6	39					
								5			1500/7	1933					
								6			1858/1	40					
								63			1923	1776					
								11			1853/1	752					
								12			1853/2	5505					
								13			1853/2	1440					
								14			1854	464					
								15			1855	2					
								18			1856/5	107					
								19			1856/5	23					
								20			1856/6	135					
								21			1856/6	15					
								22			1856/6	27					
								25			1856/33	182					
								26			1856/34	654					
								40			1501	77					
								41			1501	123					
								42			1502	2103					
								43			1856	50					
								44			1856	396					
								45			1856	944					
								46			1857	280					
								47			1857	138					
								48			1879/2	142					
								49			1879/2	31					



7.2

7.1

1498/1

7.0

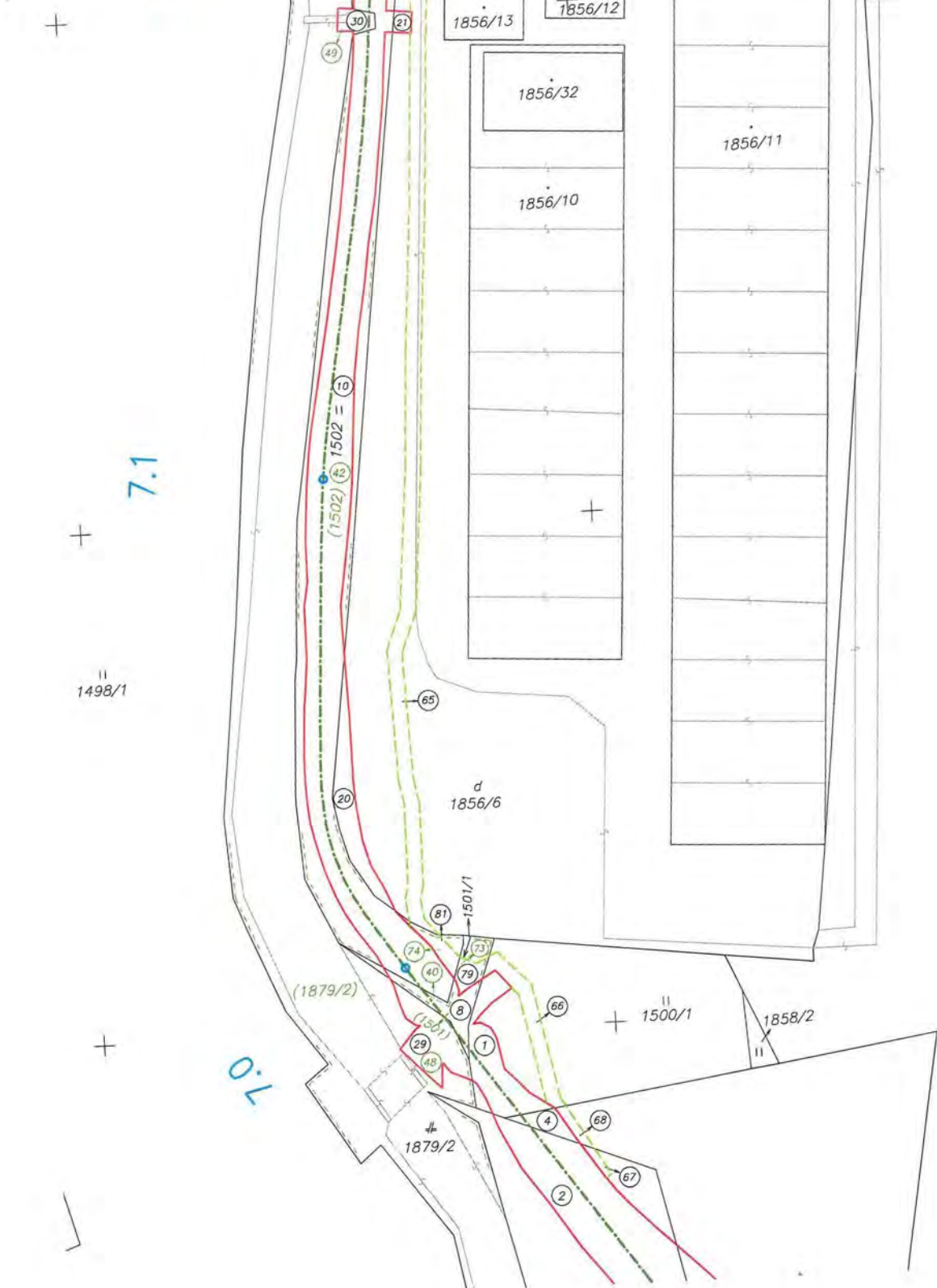

+

1500/1

1858/2

1879/2

(1879/2)

1501/1

d 1856/6

1856/11

1856/10

1856/32

1856/13

1856/12

1856/9

1856/26

1856/25

1856/14

1879/2

(1879/2)

1502 = (6)

(1502) (8)

(1502) (8)

20

21

29

40

48

49

65

72

73

74

79

80

81

8

1

2

4

66

67

68

69

70

71

72

73

74

75

76

77

78

79

80

81

82

83

84

85

86

87

88

89

90

91

92

93

94

95

96

97

98

99

100

101

102

103

104

105

106

107

108

109

110

111

112

113

114

115

116

117

118

119

120

121

122

123

124

125

126

127

128

129

130

131

132

133

134

135

136

137

138

139

140

141

142

143

144

145

146

147

148

149

150

151

152

153

154

155

156

157

158

159

160

161

162

163

164

165

166

167

168

169

170

171

172

173

174

175

176

177

178

179

180

181

182

183

184

185

186

187

188

189

190

191

192

193

194

195

196

197

198

199

200

201

202

203

204

205

206

207

208

209

210

211

212

213

214

215

216

217

218

219

220

221

222

223

224

225

226

227

228

229

230

231

232

233

234

235

236

237

238

239

240

241

242

243

244

245

246

247

248

249

250

251

252

253

254

255

256

257

258

259

260

261

262

263

264

265

266

267

268

269

270

271

272

273

274

275

276

277

278

279

280

281

282

283

284

285

286

287

288

289

290

291

292

293

294

295

296

297

298

299

300

301

302

303

304

305

306

307

308

309

310

311

312

313

314

315

316

317

318

319

320

321

322

323

324

325

326

327

328

329

330

331

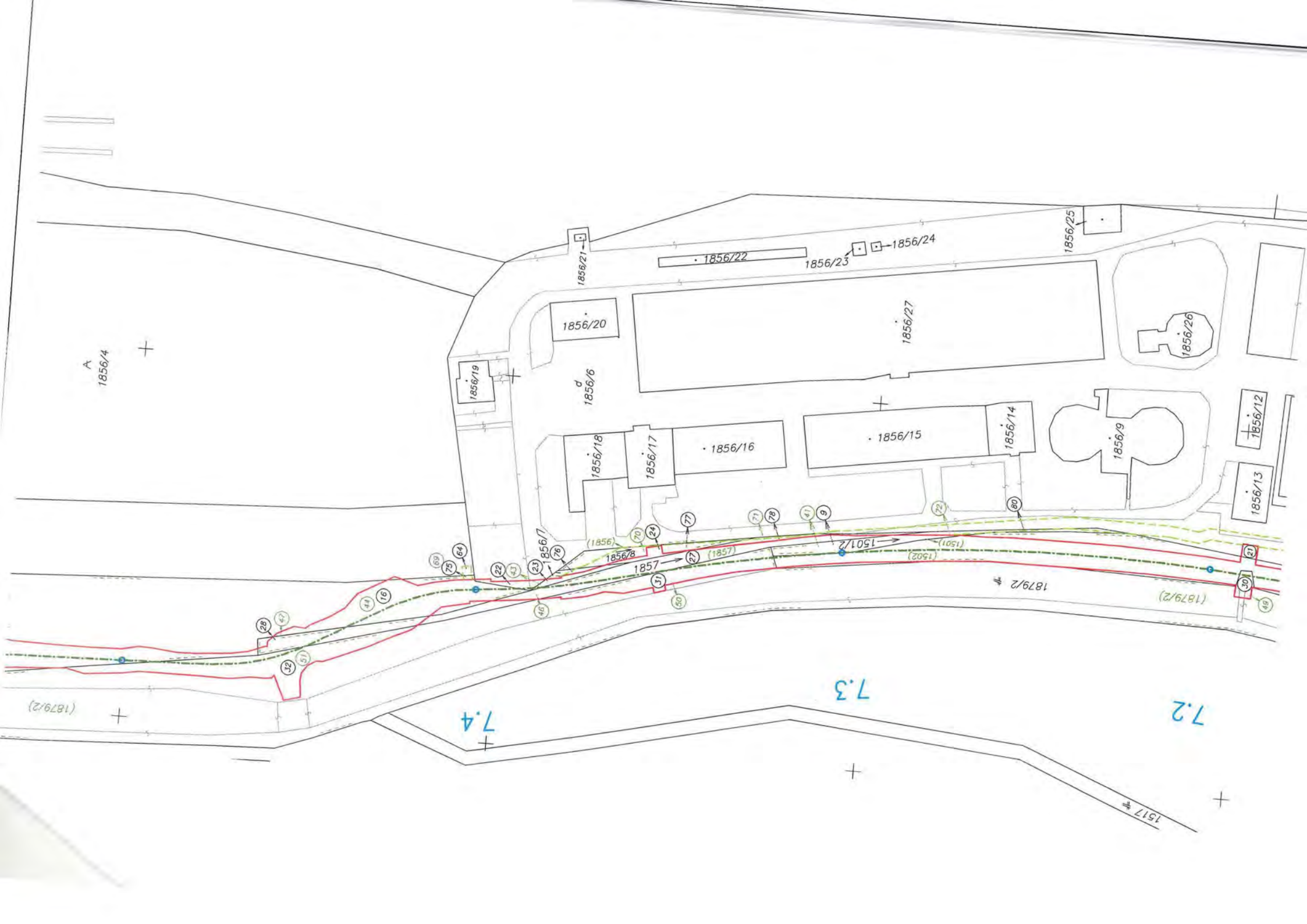

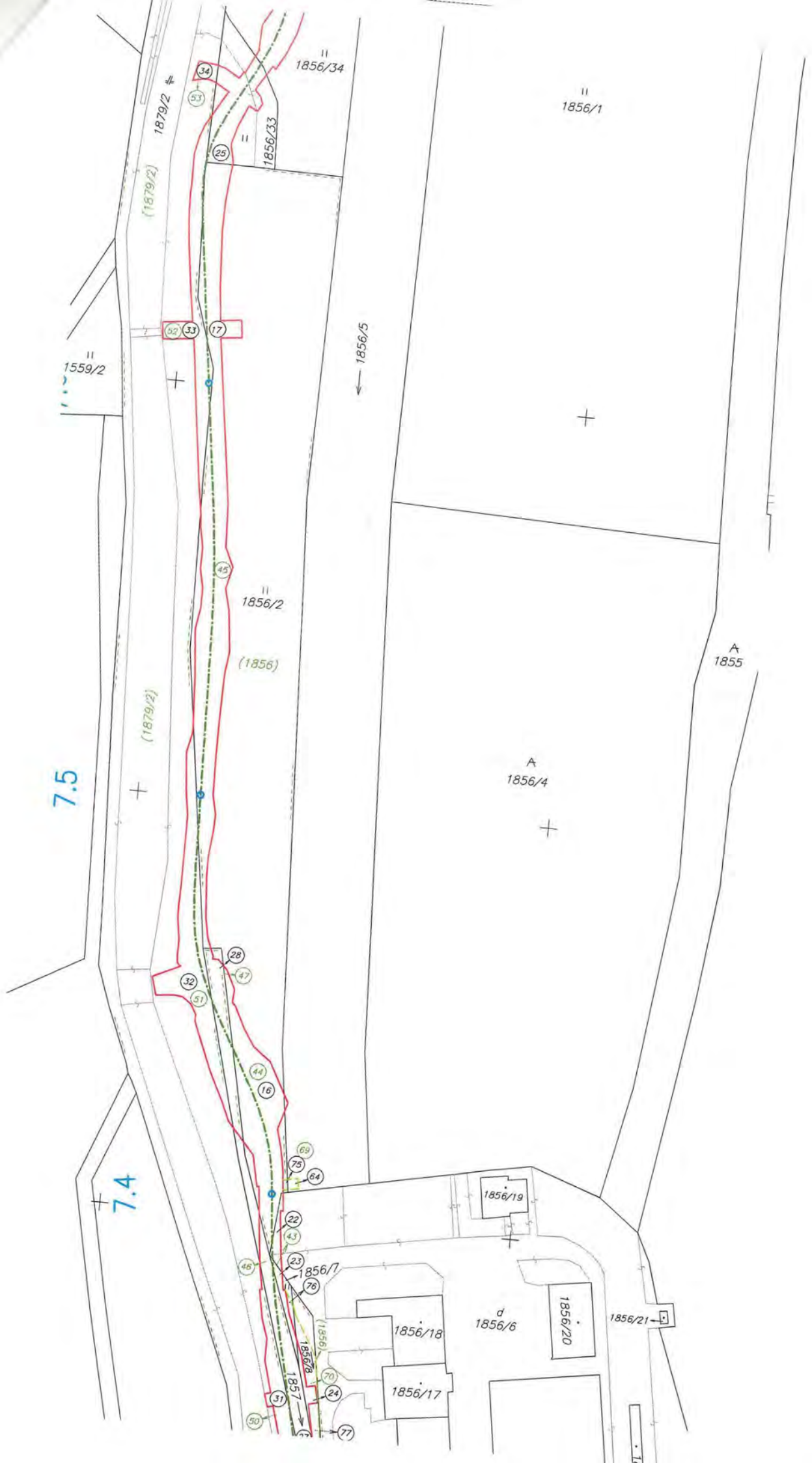

7.5

7.4

1559/2

1879/2

(1879/2)

(1879/2)

1856/34

1856/33

1856/1

1856/5

1856/2

(1856)

A 1856/4

A 1855

32

31

28

47

44

16

69

75

64

22

43

23

76

1856/18

d 1856/6

1856/20

1856/21

1856/17

1856/7

1856/8

1856/9

24

20

31

77

90

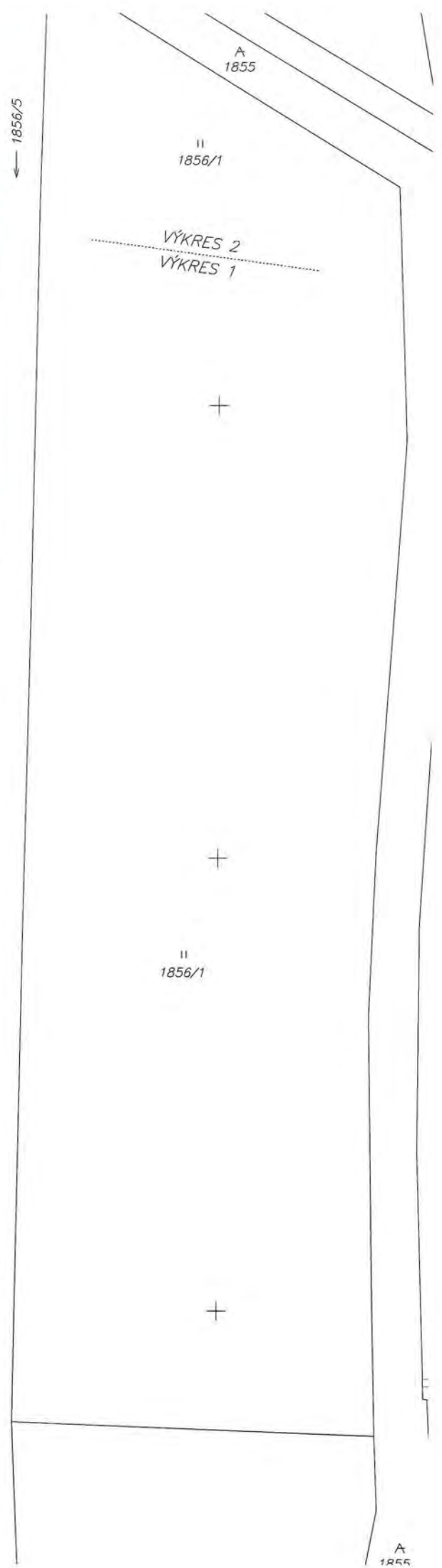
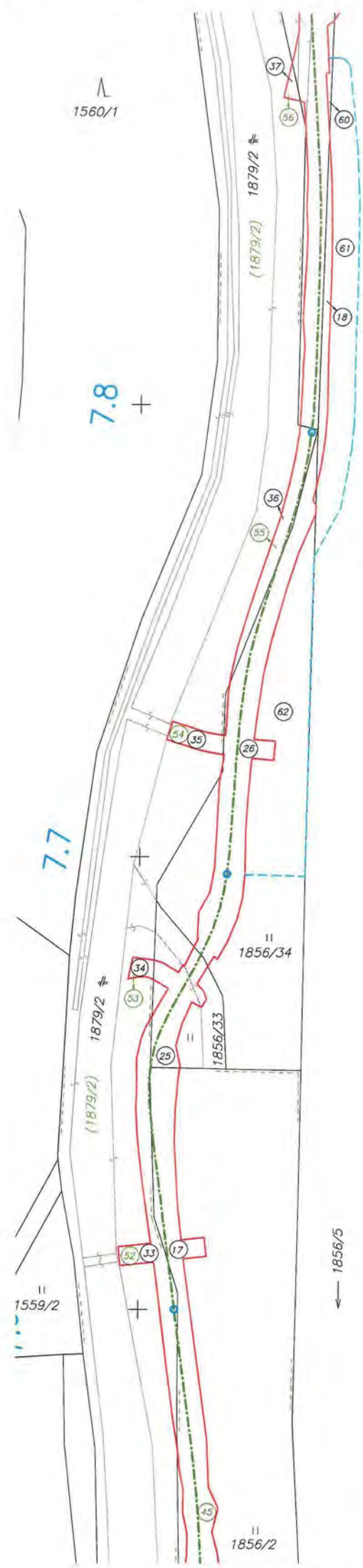



NAVRHOVANÁ OBJEKTOVÁ SKLADBA

- SO 010-00 Rekultivácia dočasne zabratých plôch
- SO 030-00 Príprava územia
- SO 050-00 Úprava plôch pre zariadenie staveniska
- SO 101-00 Cyklistická komunikácia
- SO 102-00 Cyklistické odpočívadlá
- SO 111-00 Dočasná prístupová cesta v km 5,155
- SO 112-00 Dočasná prístupová cesta v km 4,530 – 5,155
- SO 113-00 Dočasná technologická rampa
- SO 201-00 Lávka pre cyklistov cez rieku Váh v km 4,372 – 4,582
- SO 202-00 Oprava vozovky mostného objektu km 4,011
cez prívodný kanál VE Ladce v rkm 3,263
- SO 203-00 Lávka pre cyklistov v km 6,986
- SO 204-00 Lávka pre cyklistov v km 7,454
- SO 205-00 Oporný múr v km 7,784 – 7,898
- SO 301-00 Drobná architektúra
- SO 520-00 Oprava jestvujúceho opevnenia ľavého brehu Váhu
- SO 651-00 Ochrana oznamovacích optických káblov T-COM a ENERGOTEL
- SO 652-00 Ochrana oznamovacích optických a metalických káblov T-COM
- SO 653-00 Ochrana oznamovacích metalických DK ENERGOTEL
- SO 701-00 Ochrana VTL plynovodu

LEGENDA

- NAVRHOVANÝ STAV
- EXISTUJÚCI STAV
- KOMUNIKÁCIA PRE CYKLISTOV (ASFALTOBETÓN)
- MOSTNÝ OBJEKT
- SVAH CESTNÉHO TELESA V ZÁREZE
- SVAH CESTNÉHO TELESA V NÁSYPE
- ZARIADENIE STAVENISKA
- NAVRHOVANÝ TRVALÝ ZÁBER
- NAVRHOVANÝ DOČASNÝ ZÁBER

LEGENDA INŽ. SIETÍ

- VODOVOD
- KANALIZÁCIA
- PLYNOVOD
- VZDUŠNÉ EL. VEDENIE
- EL. PODZEMNÝ KÁBEL
- TELEK. PODZEMNÝ KÁBEL
- VZDUŠNÉ TELEK. VEDENIE

C

VYPRACOVAL: ING.P. ŽÁK	ZODPOVEDNÝ PROJEKTANT: ING.P.ŽÁK	HLAVNÝ INŽINIER PROJEKTU: ING.I.CHYLO	ZHOTOVITEL': IPoS s.r.o. P.O.Box 295 Horná 26 Banská Bystrica 974 01 tel.045/5353565
TECHNICKÁ KONTROLA: ING.I.CHYLO	OKRES (OBVOD) STAVBY: ILAVA, PÚCHOV	OBJEDNÁVATEL: TRENČIANSKY SAMOSPRÁVNÝ KRAJ	
STAVBA: ZLEPŠENIE CYKLISTICKEJ INFRAŠTRUKTÚRY V TSK časť 5 úsek Ladce – Púchov			MIERKA: 1:1000
PRÍLOHA: VÝKRESY			POČET A4: 16x44
PRÍLOHA: SITUÁCIA V ÚSEKU KM 4,600-7,100			DÁTUM: 02/2017
			STUPEŇ: DŮR
			ČÍSLO ZÁKAZKY: 06/2016
			ČÍSLO PRÍLOHY: 2.3
			SÚPRAVA:

7.1

SMER STREŽENICE-PÚCHOV >

SO 203-00

C 203-00

SO 203-00 Mestský územný plán č. 6/98

6.7

'ETVA "A"

VB25	
Trasa_C_USEK	
A 141.42	L 20
R 1000	
A 141.42	L 20

KP 6.768437

PK 6.759218

PP 6.739218

6.8

TP 6.826552

REGULOVANÁ BRÁNKA

PT 6.788437

75.00

50.00

KP 6.719218

00.PK 6.700517

VB24	
Trasa_C_USEK	
A 70.71	L 20
R 250	
A 70.71	L 20

VB2	
Trasa_D_USEK	
A 28.28	L 20
R 40	
A 28.28	L 20

VB3	
Trasa_D_USEK	
A 63.25	L 20
R 200	
A 63.25	L 20

VB1	
Trasa_D_USEK	
A 60	L 30
R 120	
A 60	L 30

SO 652-00

k.ú. STREŽENICE
k.ú. DOLNÉ KOCKOVCE

